

Подключение роутера к компьютеру

Для подключения роутера к Вашему Ноутбуку либо Персональному компьютеру (ПК) Вам необходимо подключить кабель, который Вам провел провайдер, к WAN порту роутера, а кабель, который шел в комплекте с роутером, один конец подключаем в один из четырех LAN портов, а другой конец подключите к Вашему ноутбуку либо ПК. И да, не забудьте подключить кабель питания.

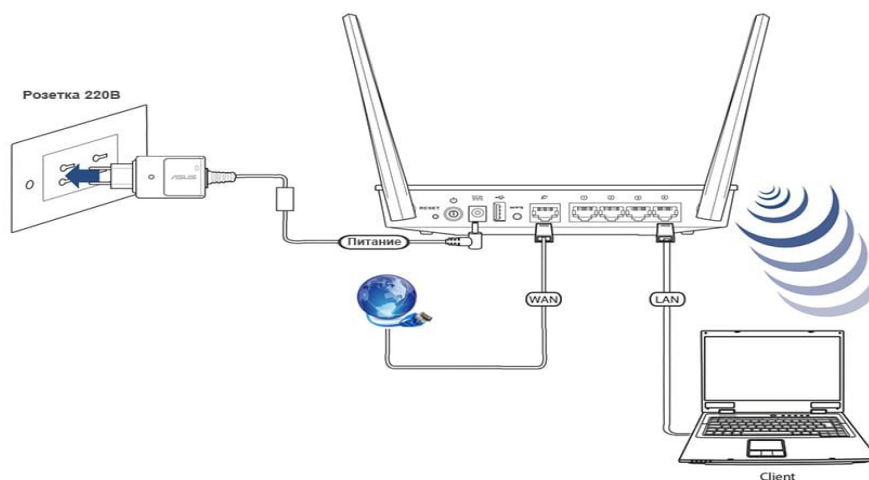

Авторизация роутера

Для того чтобы попасть WEB-интерфейс роутера Вам нужно открыть любой браузер и в адресную строку внести адрес роутера: `router.asus.com` или `192.168.1.1` и нажать кнопку "Enter" на Вашей клавиатуре. Сброс настроек роутера производится путем нажатия и удержания кнопки Reset на задней панели роутера в течении 10 секунд.

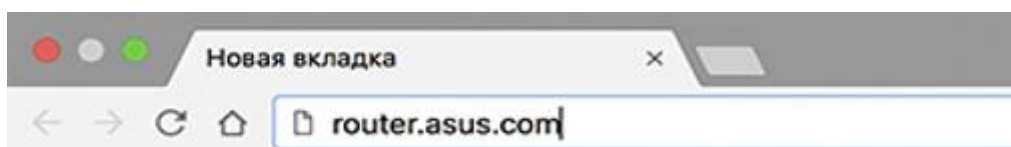

Роутер запросит имя пользователя и пароль. По умолчанию на роутерах ASUS установлены:

Имя пользователя – **admin**

Пароль – **admin**

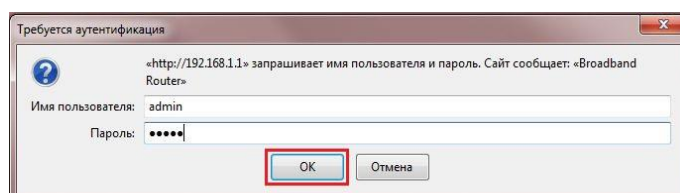

Смена заводского пароля

В целях безопасности рекомендуется сменить заводской пароль.

По умолчанию: Логин admin, пароль admin.

В интерфейсе роутера необходимо зайти во вкладку (**System Setup**), далее (**Change Password**)

В поле (**New Password**) введите новый пароль. В следующее поле его необходимо повторить.

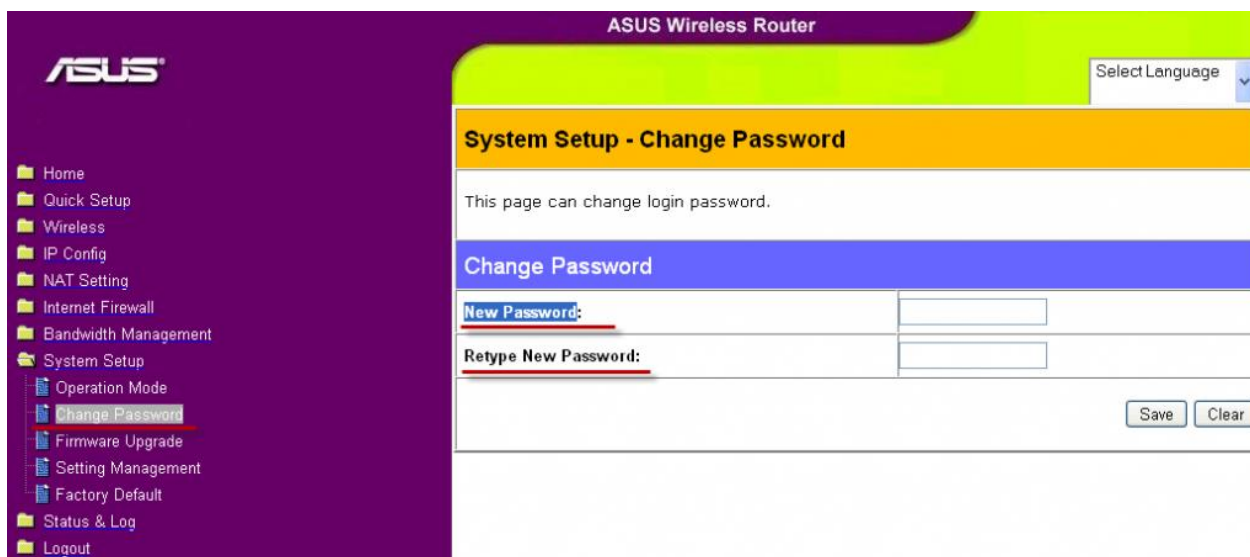

Далее сохраняем настройки нажатием кнопки «**Save**»

Настройка Wi-Fi на роутере

В интерфейсе роутера необходимо выбрать вкладку слева (**Wireless**), в открывшемся списке выбираем (**Interface**).

Выставляем параметры следующим образом:

1. Поле «**SSID**»: вводим название беспроводной сети. Значение в этом поле можно не менять.
2. Метод проверки подлинности (**Authentication Method**): WPA-Auto-Personal
3. Шифрование WPA (**WPA Encryption**): **TKIP + AES**
4. Предварительный ключ WPA (**WPA Pre-Shared Key**): вы должны ввести любой набор цифр, длиной от 8 до 63. Их также необходимо запомнить, чтобы Вы могли указать их при подключении к сети.

Нажимаем ниже кнопку «**Apply**»

Wireless - Interface	
SSID:	Netbynet
Channel:	Auto
Wireless Mode:	Auto <input type="checkbox"/> 54g Protection
Authentication Method:	WPA-Auto-Personal
WPA Encryption:	TKIP+AES
WPA Pre-Shared Key:	00000000
WEP Encryption:	None
Passphrase:	
WEP Key 1 (10 or 26 hex digits):	
WEP Key 2 (10 or 26 hex digits):	
WEP Key 3 (10 or 26 hex digits):	
WEP Key 4 (10 or 26 hex digits):	
Key Index:	2
Network Key Rotation Interval:	0
<input type="button" value="Restore"/> <input type="button" value="Finish"/> <input type="button" value="Apply"/>	
Restore:	Clear the above settings and restore the settings in effect.
Finish:	Confirm all settings and restart WL520GU now.
Apply:	Confirm above settings and continue.

Настройка подключения к Интернет

В интерфейсе роутера необходимо выбрать вкладку слева «IP Config», в открывшемся списке выбираем «WAN & LAN».

1. Тип WAN-подключения (WAN Connection Type): Automatic IP
2. Сохраняем настройки кнопкой «Apply».

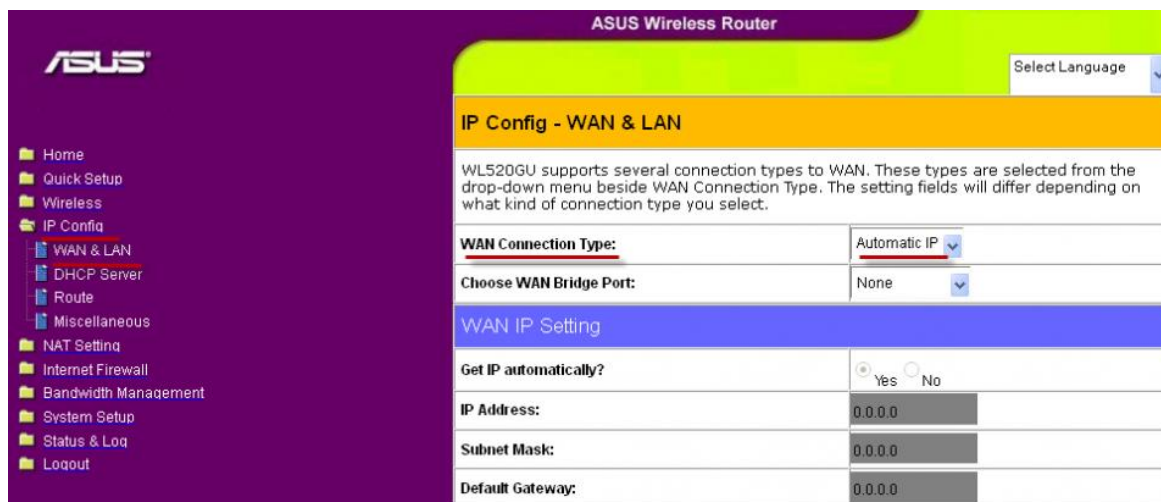

WAN IP Setting	
WAN Connection Type:	Automatic IP
Choose WAN Bridge Port:	None
Get IP automatically?	<input checked="" type="radio"/> Yes <input type="radio"/> No
IP Address:	0.0.0.0
Subnet Mask:	0.0.0.0
Default Gateway:	0.0.0.0

Для того чтобы ваш роутер получил доступ к интернету необходимо чтобы MAC адрес устройства (роутера) был внесен в базу данных. Для этого необходимо авторизоваться с помощью Вашего логина и пароля от личного кабинета на странице <http://login.ti.ru/> либо сообщить его сотрудникам технической поддержки.

Настройка PPPoE подключения

1. Тип WAN-подключения (**WAN Connection Type**): PPPoE
2. Получить IP адрес WAN автоматически (**Get IP automatically**): Yes
3. Подключаться к DNS серверу автоматически (**Get DNS Server automatically**): Yes
4. Имя пользователя (**User Name**): Ваш логин по договору
5. Пароль (**Password**): Ваш пароль по договору
6. **MTU**: 1472
7. Сохраняем настройки кнопкой «**Finish**».

IP Config - WAN & LAN	
WLS20GU supports several connection types to WAN. These types are selected from the drop-down menu beside WAN Connection Type. The setting fields will differ depending on what kind of connection type you select.	
WAN Connection Type:	PPPoE
Choose WAN Bridge Port:	None
WAN IP Setting	
Get IP automatically?	<input checked="" type="radio"/> Yes <input type="radio"/> No
IP Address:	0.0.0.0
Subnet Mask:	0.0.0.0
Default Gateway:	0.0.0.0
WAN DNS Setting	
Get DNS Server automatically?	<input checked="" type="radio"/> Yes <input type="radio"/> No
DNS Server1:	
DNS Server2:	
PPPoE or PPTP Account	
User Name:	Ваш логин по договору
Password:	
Idle Disconnect Time in seconds(option):	0 <input type="checkbox"/> Tx Only
MTU:	1472

Сохранение/восстановление настроек роутера

После проведения настройки, рекомендуется сохранить их, чтобы в случае возникновения проблем, можно было их восстановить.

Для этого необходимо зайти во вкладку «**System Setup**», вкладка «**Setting Management**».

- Для сохранения текущих настроек роутера необходимо нажать кнопку «Move your cursor over **«HERE»**». Файл с настройками будет сохранен в указанное место на жёстком диске.

- Для восстановления настроек из файла, необходимо нажать кнопку «**New Setting File**», указать путь к файлу с настройками, затем нажать кнопку «**Upload**».

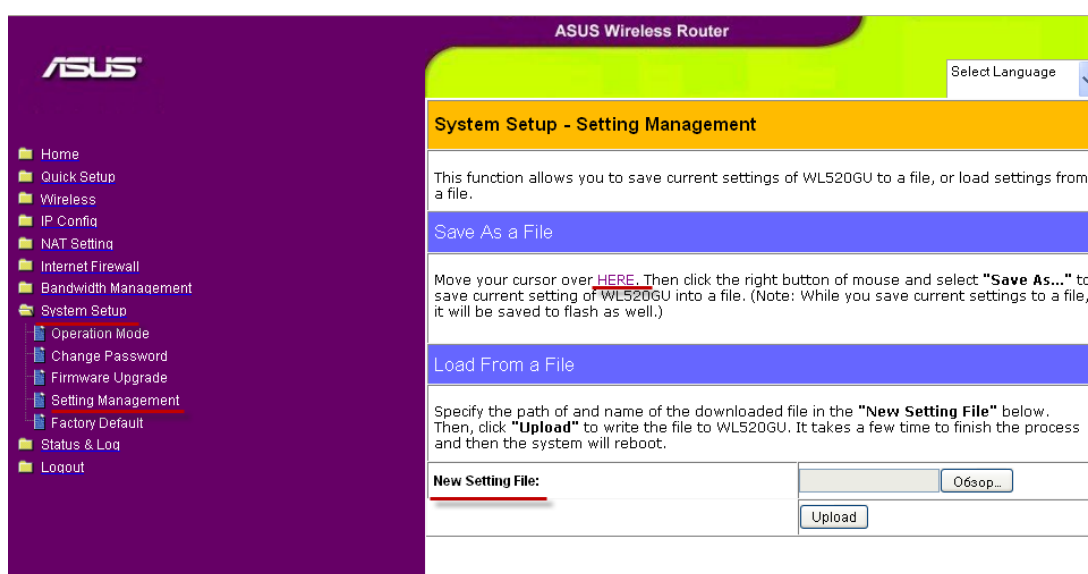

Для восстановления заводских настроек

Для этого необходимо зайти во вкладку «**System Setup**», вкладка «**Factory Default**».

Внимание! Нажатие кнопки «**Restore**» приведет к восстановлению заводских настроек!

